

354 293 bovins au 1er juin 2022 dans la Nièvre

D'après les données du fichier de l'identification des animaux de l'EdE de la Nièvre, le nombre de bovins (toutes races) présent au 1er juin 2022 s'élève à 354 293 bovins. Comparé à l'effectif présent au 1er juin 2021 (360 400 bovins), il est en baisse de 6 107 animaux (-1,7 %).

Inventaires bovins au 1er juin 2022 :

Bovins de race à viande (y compris croisés)

Mâles	01/06/2021	01/06/2022	Différence 2022 - 2021	
< 7 mois	56 633	55 417	-1 216	-2%
7 à < 9 mois	2 115	2 138	23	1%
9 à < 12 mois	1 519	1 135	-384	-25%
12 à < 14 mois	3 364	2 866	-498	-15%
14 à < 16 mois	3 819	3 898	79	2%
16 à < 20 mois	2 972	2 931	-41	-1%
20 à < 25 mois	632	491	-141	-22%
25 mois et +	8 064	7 937	-127	-2%
TOTAL	79 118	76 813	-2 305	-3%

Femelles	01/06/2021	01/06/2022	Différence 2022 - 2021	
< 7 mois	56 384	55 756	-628	-1%
7 à < 9 mois	2 344	2 224	-120	-5%
9 à < 12 mois	2 235	1 609	-626	-28%
12 à < 14 mois	6 649	5 957	-692	-10%
14 à < 20 mois	33 360	34 461	1 101	3%
20 à < 25 mois	3 585	3 206	-379	-11%
25 à < 36 mois	33 025	33 489	464	1%
36 mois et +	137 463	134 519	-2 944	-2%
TOTAL	275 045	271 221	-3 824	-1%

Bovins de race laitière

Mâles	01/06/2021	01/06/2022	Différence 2022 - 2021	
< 7 mois	268	527	259	97%
7 à < 25 mois	167	99	-68	-41%
25 mois et +	106	58	-48	-45%
TOTAL	541	684	143	26%

Femelles	01/06/2021	01/06/2022	Différence 2022 - 2021	
< 7 mois	488	541	53	11%
7 à < 25 mois	1 298	1 282	-16	-1%
25 mois et +	3 910	3 752	-158	-4%
TOTAL	5 696	5 575	-121	-2%

Bovins allaitants : inventaires au 1er du mois

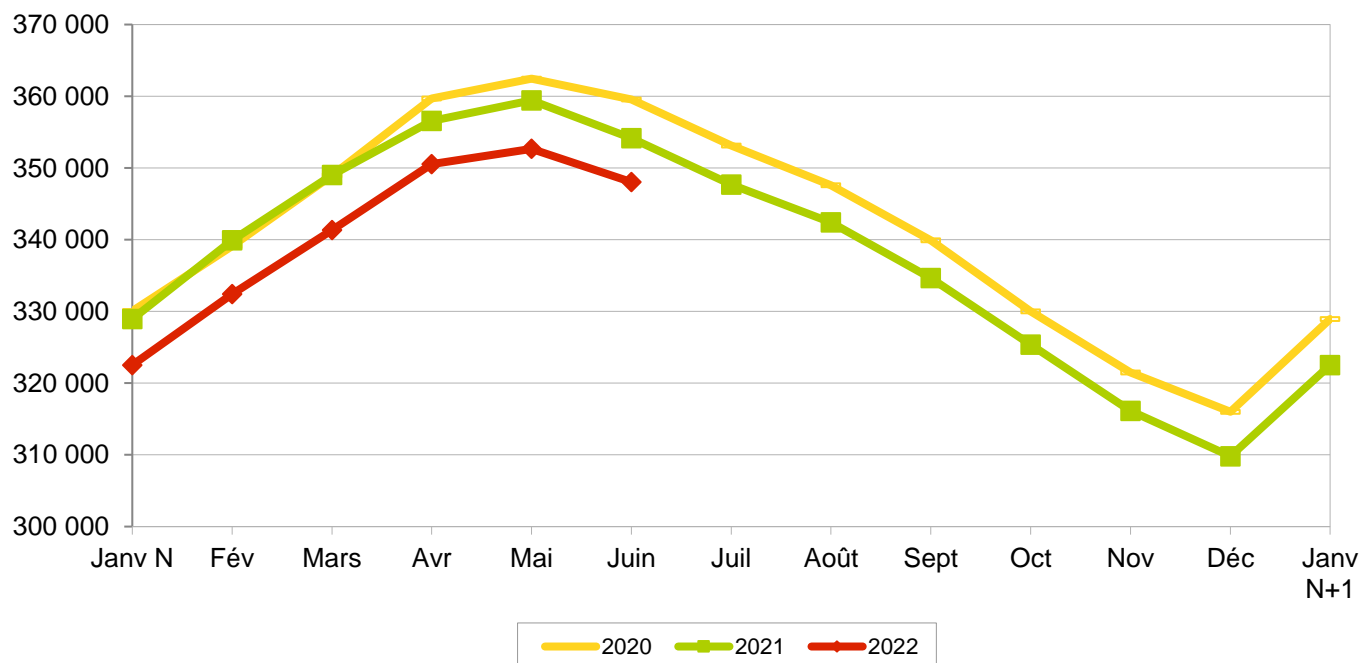

Au 1er juin 2022 on dénombre :

- 6 259 bovins de race laitière (22 animaux de plus qu'en 2021, soit 0,4 %).
- 348 034 bovins allaitants (6 129 animaux de moins qu'en 2021, soit -1,7 %).

comparaison du nombre de bovins au 1er juin 2022 par rapport au 1er juin 2021

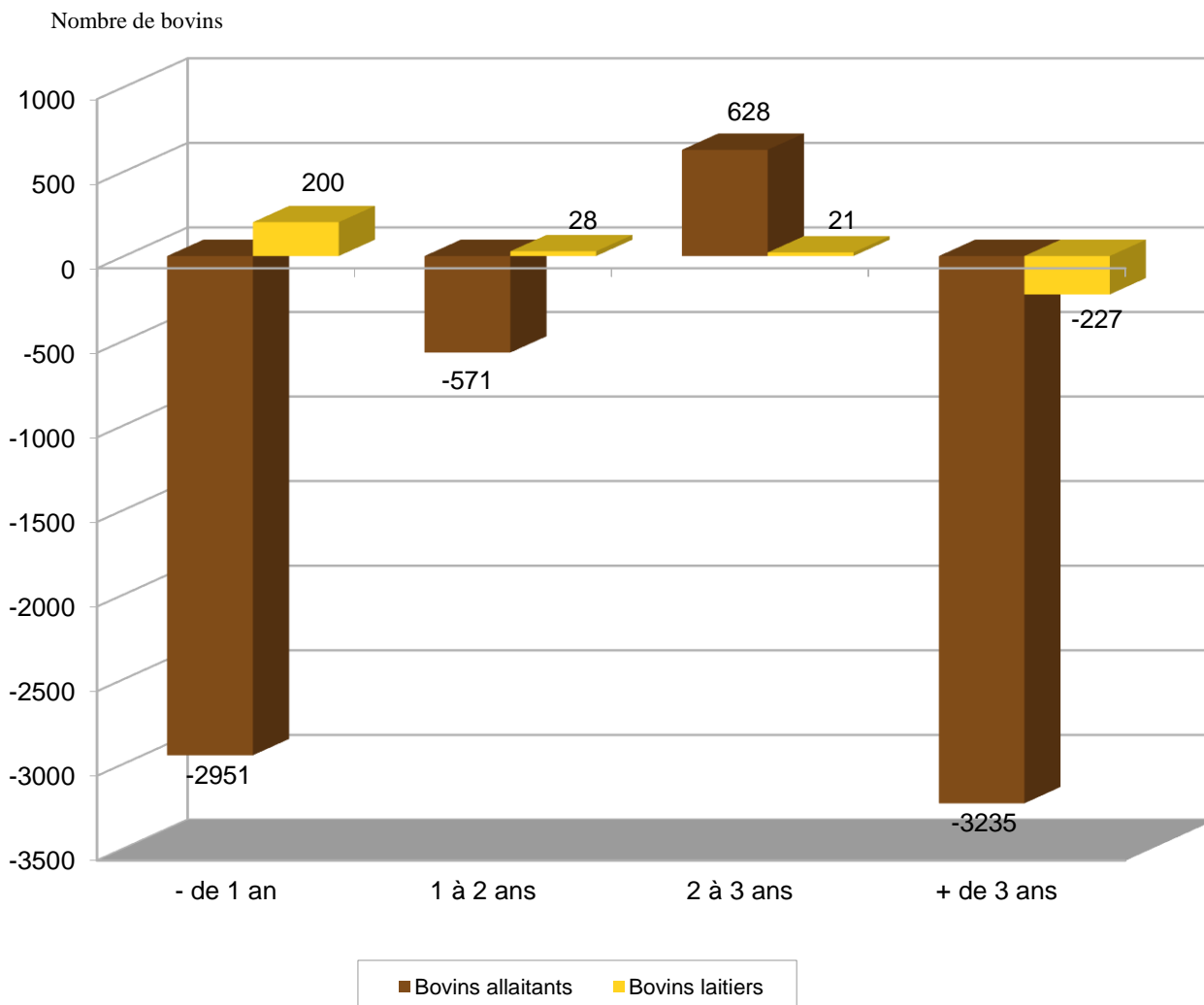

Au 1er juin 2022, par rapport à 2021, pour les bovins allaitants :

- Pour les animaux de plus de 3 ans, l'effectif des animaux présents baisse de 3 235 bovins. Cette baisse vient principalement des femelles avec 2 944 animaux en moins, le nombre de mâles a diminué de seulement 291 animaux.

- Pour les bovins de 2 à 3 ans, on a une augmentation de 628 bovins. Cette hausse est plus importante chez les femelles avec 464 animaux en plus alors que les mâles augmentent de 164 animaux.

- Pour les animaux de 1 à 2 ans, on a une baisse de 571 animaux. Cette diminution vient uniquement des mâles avec 601 animaux en moins alors que les femelles augmentent très légèrement de 30 animaux.

- Pour les bovins de - 1 an, le graphique montre une baisse du nombre de bovins (-2 951). Cette baisse est commune aux deux sexes, elle est un peu plus importante chez les mâles avec 1 577 animaux en moins alors que les femelles diminuent de 1 374 animaux.

Au 1er juin 2022, 2 796 naissances en moins dans la Nièvre.

Au 1er juin 2022, toutes races confondues, on dénombre 129 100 naissances soit 2 796 de moins qu'au 1er juin 2021 (131 896 naissances).

Cumul des naissances, toutes races, du 01/08 au 31/07

Nombre de naissances

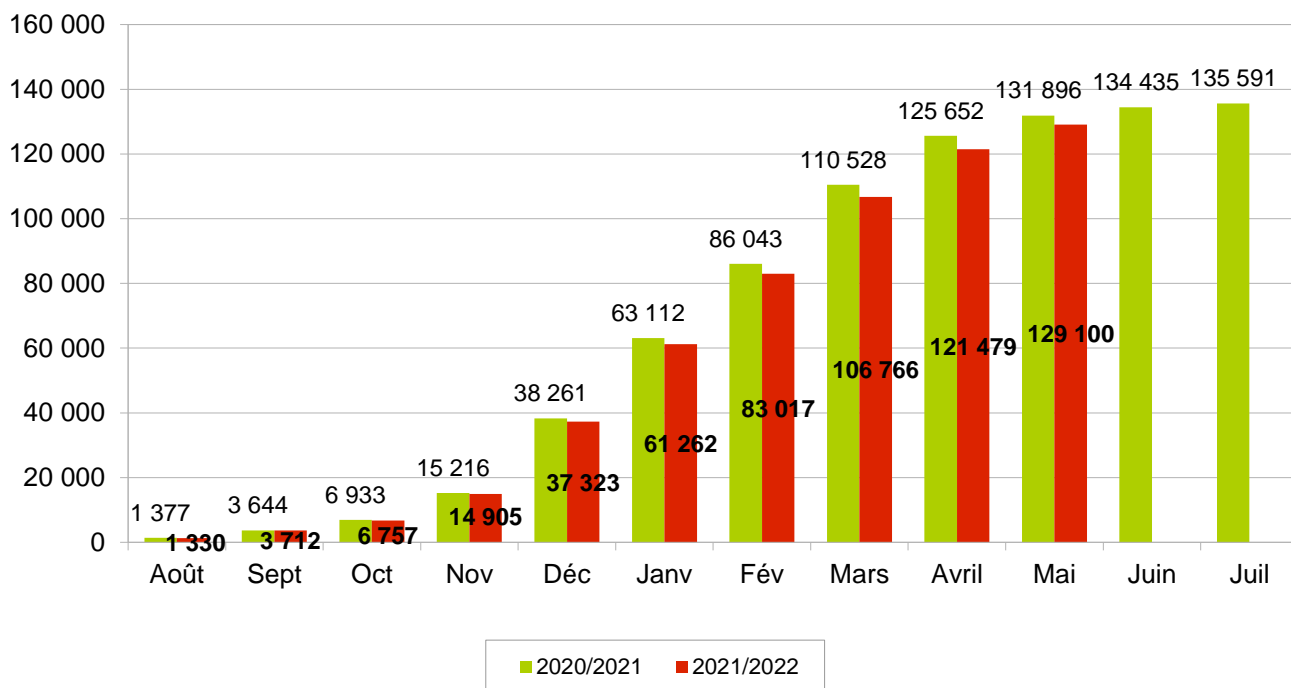

Parmi ces naissances, on note :

- Une baisse des naissances de bovins de type viande : -2 754 veaux.
- Une baisse des naissances de bovins de type laitier : -42 veaux.

Cumul des naissances, veaux allaitants (y compris croisés), du 01/08 au 31/07

Nombre de naissances

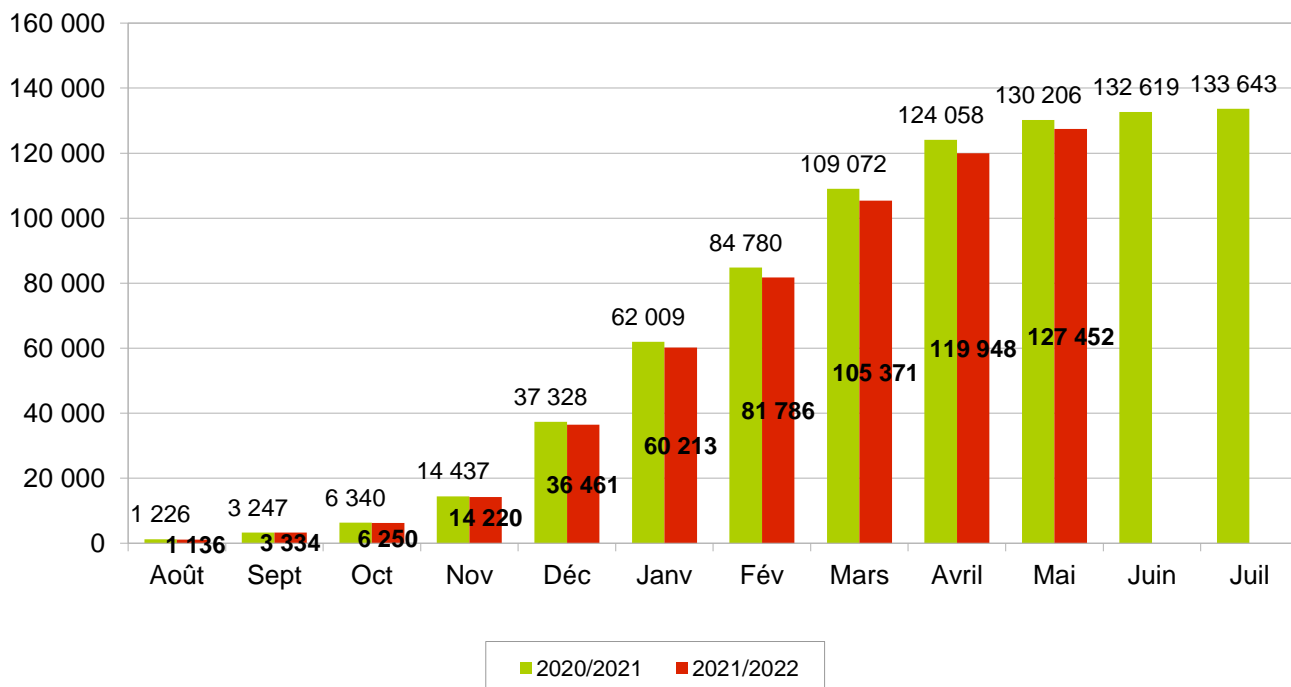

Naissances mensuelles, veaux allaitants (y compris croisés), du 01/08 au 31/07

Nombre de naissances

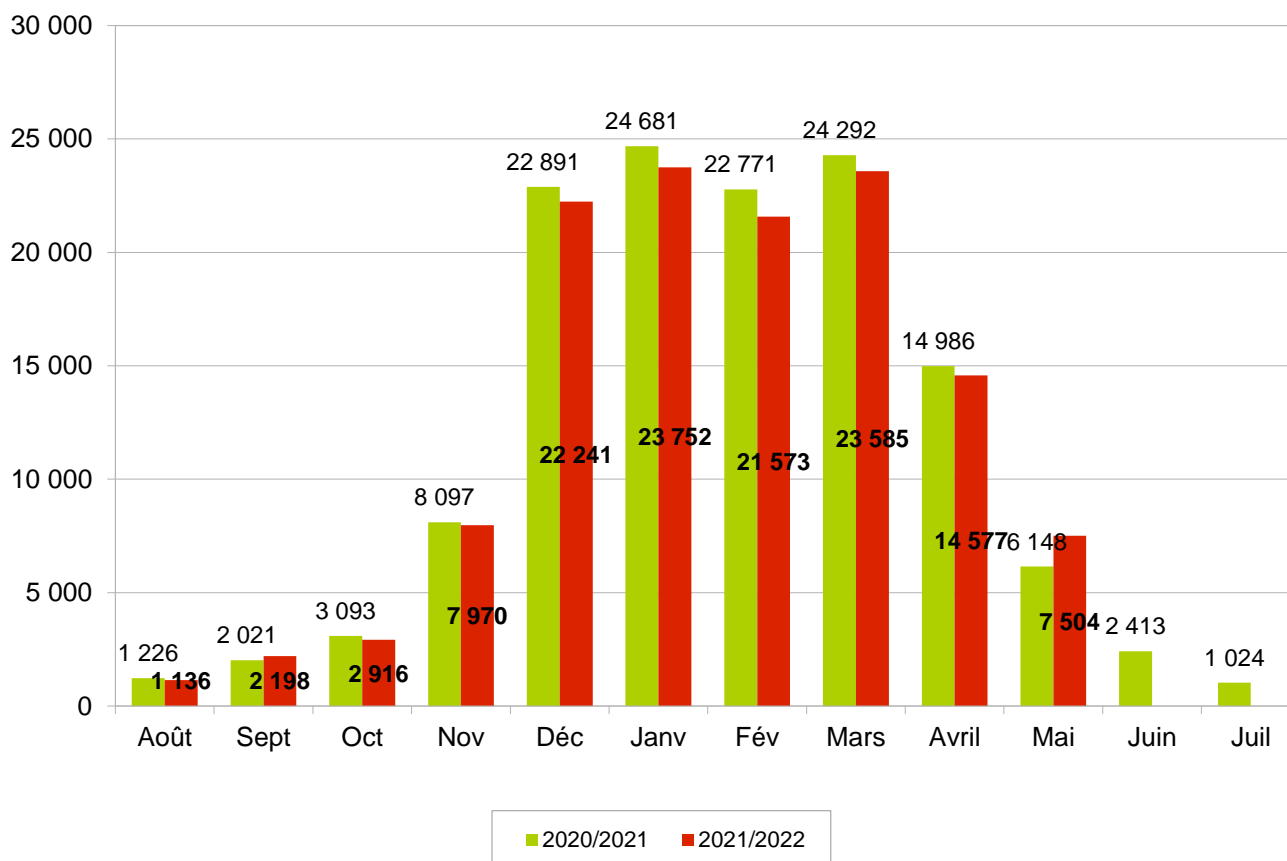

Pour le troupeau allaitant : cette nouvelle campagne 2021/2022 qui vient de débuter semble montrer moins de précocité pour les naissances puisqu'au mois d'août on a une baisse de 90 veaux nés en moins par rapport à l'année dernière.

En septembre, le nombre de naissances revient à la hausse avec 177 veaux nés en plus par rapport à l'année dernière.

En octobre, le nombre de naissances revient à la baisse avec 177 veaux nés en moins par rapport à l'année dernière.

En novembre, le nombre de naissances poursuit sa baisse avec 127 veaux nés en moins par rapport à l'année dernière.

En décembre, le nombre de naissances est toujours en nette baisse avec 650 veaux nés en moins par rapport à l'année dernière.

En janvier, pas de changement, le nombre de naissances est à la baisse avec 929 veaux nés en moins par rapport à l'année dernière.

En février, le nombre de naissances est en forte baisse avec 1 198 veaux nés en moins par rapport à l'année dernière.

En mars, le nombre de naissances demeure en nette baisse avec 707 veaux nés en moins par rapport à l'année dernière.

En avril, le nombre de naissances reste à la baisse avec 409 veaux nés en moins par rapport à l'année dernière.

En mai, le nombre de naissances est en nette hausse avec 1 356 veaux nés en plus par rapport à l'année dernière.

Évolution des mouvements des bovins allaitants (y compris croisés).

En janvier 2022, les mouvements sont à la baisse avec 6,9 % de moins sur l'ensemble des sorties d'animaux maigres en comparaison à janvier 2021. Cette diminution de début d'année 2022 se retrouve chez les deux sexes mais elle est plus importante chez les femelles avec 9,2 % en moins alors que les mâles baissent de 4,8 %.

En février 2022, les mouvements sont toujours à la baisse avec 2,8 % de moins sur l'ensemble des sorties d'animaux maigres en comparaison à février 2021. Cette diminution vient uniquement des femelles avec 15,5 % en moins alors que les mâles augmentent de 8,8 %.

En mars 2022, les mouvements demeurent en baisse avec 10,1 % de moins sur l'ensemble des sorties d'animaux maigres en comparaison à mars 2021. Cette diminution se retrouve chez les deux sexes mais elle est plus importante chez les femelles avec 13,2 % en moins alors que les mâles baissent de 7,0 %.

En avril 2022, les mouvements sont toujours en baisse avec 3,4 % de moins sur l'ensemble des sorties d'animaux maigres en comparaison à avril 2021. Comme le mois précédent, cette diminution se retrouve chez les deux sexes mais elle est plus importante chez les femelles avec 4,3 % en moins alors que les mâles baissent de 2,2 %.

En mai 2022, les mouvements sont à la hausse avec 8,3 % de plus sur l'ensemble des sorties d'animaux maigres en comparaison à avril 2021. Cette augmentation se retrouve chez les deux sexes mais elle est nettement plus importante chez les femelles avec 12,7 % en plus alors que les mâles augmentent de seulement 2,6 %.

Sorties Élevage	Mâles de - 1 an	Mâles de 1 à 2 ans	Femelles de - 1 an	Femelles de 1 à 2 ans	Femelles de 2 à 3 ans	Femelles de + 3 ans
Période 01/01/21 au 31/05/21	13 525	9 854	6 731	6 819	2 045	8 379
Période 01/01/22 au 31/05/22	12 365	10 530	5 563	7 121	1 732	7 032
Écart 2022 - 2021 en nombre	-1 160	676	-1 168	302	-313	-1 347
Écart 2022 - 2021 en %	-8,58%	6,86%	-17,35%	4,43%	-15,31%	-16,08%

En janvier 2022, les ventes en gras sont en baisse (-7,5 %) comparé à janvier 2021. Cette baisse de début d'année 2022 se retrouve chez les deux sexes mais elle est plus importante chez les mâles avec 10,4 % en moins alors que les femelles diminuent de 6,8 %.

En février 2022, les ventes en gras sont toujours en baisse (-2,7 %) comparé à février 2021. Cette baisse vient uniquement des femelles avec 4,1 % en moins alors que les mâles augmentent de 2,8 %.

En mars 2022, les ventes en gras sont en forte baisse (-22,1 %) comparé à mars 2021. Cette baisse est commune aux deux sexes mais elle est plus importante chez les femelles avec 24,6 % en moins alors que les mâles diminuent de 12,1 %.

En avril 2022, les ventes en gras sont en légère hausse (4,2 %) comparé à avril 2021. Cette hausse vient principalement des mâles avec 16,4 % en plus alors que les femelles augmentent très légèrement de 0,2 %.

En mai 2022, les ventes en gras poursuivent leur hausse (7,2 %) comparé à mai 2021. Cette hausse vient principalement des mâles avec 29,3 % en plus alors que les femelles augmentent très légèrement de 0,5 %.

Sorties Boucherie	Mâles de 1 à 2 ans	Mâles de + 2 ans	Femelles de 2 à 3 ans	Femelles de + 3 ans
Période 01/01/21 au 31/05/21	1 160	332	617	5 700
Période 01/01/22 au 31/05/22	1 165	350	581	5 249
Écart 2022 - 2021 en nombre	5	18	-36	-451
Écart 2022 - 2021 en %	0,43%	5,42%	-5,83%	-7,91%

Du 1er janvier au 31 mai 2022, avec 65 129 sorties, le département enregistre un écart de -2 741 ventes (-2 225 sorties élevage et -516 sorties boucherie) soit 4,0 % de moins par rapport à 2021.

Bulletin d'information sur les effectifs bovins dans la Nièvre - 1er juin 2022

Évolution des mouvements des bovins allaitants (y compris bovins croisés)

Sorties mensuelles

Sorties élevage	Mâles de - 1 an	Mâles de 1 à 2 ans	Mâles de + 2 ans	Total mâles	Femelles de - 1 an	Femelles de 1 à 2 ans	Femelles de 2 à 3 ans	Femelles de + 3 ans	Total femelles	Total sorties élevage
Période 01/05/21 au 31/05/21	1137	2500	175	3812	815	1650	378	2150	4993	8805
Période 01/05/22 au 31/05/22	1003	2707	202	3912	820	2398	429	1979	5626	9538
Écart 2022 - 2021 en nombre	-134	207	27	100	5	748	51	-171	633	733
Écart 2022 - 2021 en %	-12%	8%	15%	3%	1%	45%	13%	-8%	13%	8%

Sorties boucherie	Mâles de - 1 an	Mâles de 1 à 2 ans	Mâles de 2 à 3 ans	Mâles de + 3 ans	Total mâles	Femelles de - 2 ans	Femelles de 2 à 3 ans	Femelles de + 3 ans	Total femelles	Total sorties élevage
Période 01/05/21 au 31/05/21	43	381	42	86	552	73	139	1618	1830	2382
Période 01/05/22 au 31/05/22	29	545	40	100	714	52	182	1605	1839	2553
Écart 2022 - 2021 en nombre	-14	164	-2	14	162	-21	43	-13	9	171
Écart 2022 - 2021 en %	-33%	43%	-5%	16%	29%	-29%	31%	-1%	0%	7%

Total des sorties boucherie + élevage	
Période 01/05/21 au 31/05/21	11187
Période 01/05/22 au 31/05/22	12091
Écart 2022 - 2021 en nombre	904
Écart 2022 - 2021 en %	8%

Sorties cumulées depuis le début de l'année

Sorties élevage	Mâles de - 1 an	Mâles de 1 à 2 ans	Mâles de + 2 ans	Total mâles	Femelles de - 1 an	Femelles de 1 à 2 ans	Femelles de 2 à 3 ans	Femelles de + 3 ans	Total femelles	Total sorties élevage
Période 01/01/21 au 31/05/21	14662	12354	844	27860	7546	8469	2423	10529	28967	56827
Période 01/01/22 au 31/05/22	13368	13237	923	27528	6383	9519	2161	9011	27074	54602
Écart 2022 - 2021 en nombre	-1294	883	79	-332	-1163	1050	-262	-1518	-1893	-2225
Écart 2022 - 2021 en %	-9%	7%	9%	-1%	-15%	12%	-11%	-14%	-7%	-4%

Sorties boucherie	Mâles de - 1 an	Mâles de 1 à 2 ans	Mâles de 2 à 3 ans	Mâles de + 3 ans	Total mâles	Femelles de - 2 ans	Femelles de 2 à 3 ans	Femelles de + 3 ans	Total femelles	Total sorties élevage
Période 01/01/21 au 31/05/21	341	1541	171	289	2342	627	756	7318	8701	11043
Période 01/01/22 au 31/05/22	292	1710	149	341	2492	418	763	6854	8035	10527
Écart 2022 - 2021 en nombre	-49	169	-22	52	150	-209	7	-464	-666	-516
Écart 2022 - 2021 en %	-14%	11%	-13%	18%	6%	-33%	1%	-6%	-8%	-5%

Total des sorties boucherie + élevage	
Période 01/01/21 au 31/05/21	67870
Période 01/01/22 au 31/05/22	65129
Écart 2022 - 2021 en nombre	-2741
Écart 2022 - 2021 en %	-4%