

348 922 bovins au 1er juin 2023 dans la Nièvre

D'après les données du fichier de l'identification des animaux de l'EdE de la Nièvre, le nombre de bovins (toutes races) présent au 1er juin 2023 s'élève à 348 922 bovins. Comparé à l'effectif présent au 1er juin 2022 (354 293 bovins), il est en baisse de 5 371 animaux (-1,5 %).

Inventaires bovins au 1er juin 2023 :

Bovins de race à viande (y compris croisés)

Mâles	01/06/2022	01/06/2023	Différence 2023 - 2022	
< 7 mois	55 417	53 620	-1 797	-3%
7 à < 9 mois	2 138	2 169	31	1%
9 à < 12 mois	1 135	1 410	275	24%
12 à < 14 mois	2 866	3 217	351	12%
14 à < 16 mois	3 898	4 130	232	6%
16 à < 20 mois	2 931	3 218	287	10%
20 à < 25 mois	491	401	-90	-18%
25 mois et +	7 937	7 560	-377	-5%
TOTAL	76 813	75 725	-1 088	-1%

Femelles	01/06/2022	01/06/2023	Différence 2023 - 2022	
< 7 mois	55 756	53 291	-2 465	-4%
7 à < 9 mois	2 224	2 265	41	2%
9 à < 12 mois	1 609	1 886	277	17%
12 à < 14 mois	5 957	6 691	734	12%
14 à < 20 mois	34 461	34 105	-356	-1%
20 à < 25 mois	3 206	2 486	-720	-22%
25 à < 36 mois	33 489	33 837	348	1%
36 mois et +	134 519	132 581	-1 938	-1%
TOTAL	271 221	267 142	-4 079	-2%

Bovins de race laitière

Mâles	01/06/2022	01/06/2023	Différence 2023 - 2022	
< 7 mois	527	543	16	3%
7 à < 25 mois	99	126	27	27%
25 mois et +	58	62	4	7%
TOTAL	684	731	47	7%

Femelles	01/06/2022	01/06/2023	Différence 2023 - 2022	
< 7 mois	541	439	-102	-19%
7 à < 25 mois	1 282	1 199	-83	-6%
25 mois et +	3 752	3 686	-66	-2%
TOTAL	5 575	5 324	-251	-5%

Bovins allaitants : inventaires au 1er du mois

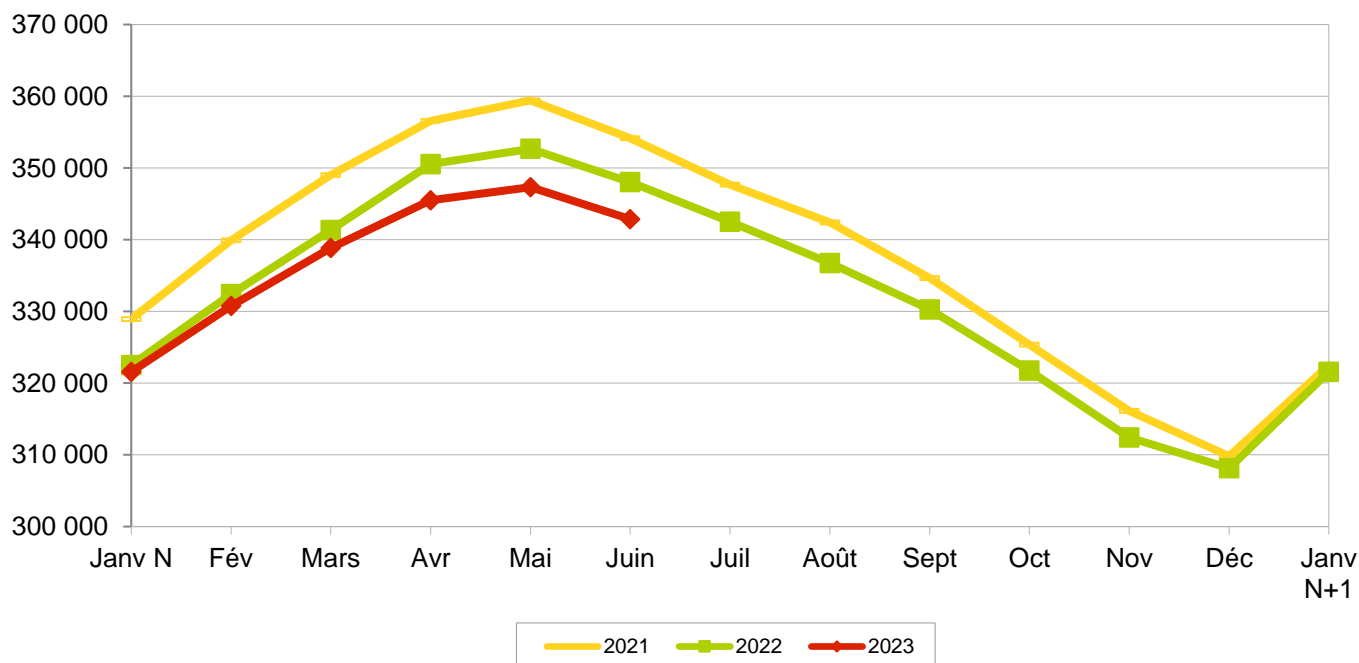

Au 1er juin 2023 on dénombre :

- 6 055 bovins de race laitière (204 animaux de moins qu'en 2022, soit -3,3 %).
- 342 867 bovins allaitants (5 167 animaux de moins qu'en 2022, soit -1,5 %).

comparaison du nombre de bovins au 1er juin 2023 par rapport au 1er juin 2022

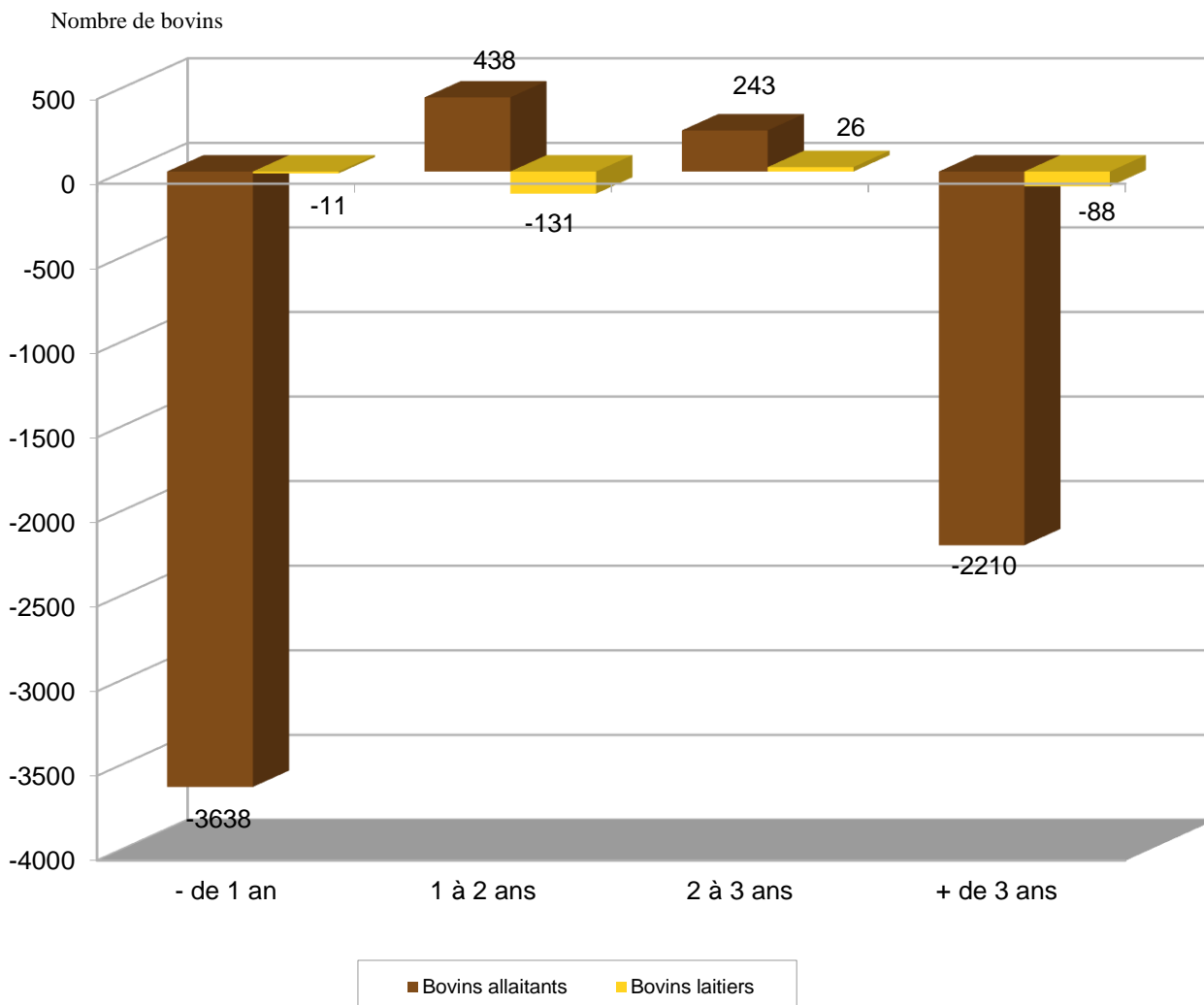

Au 1er juin 2023, par rapport à 2022, pour les bovins allaitants :

- Pour les animaux de plus de 3 ans, l'effectif des animaux présents baisse fortement de 2 210 bovins. Cette baisse vient principalement des femelles avec 1 938 animaux en moins, le nombre de mâles a diminué de seulement 272 animaux.

- Pour les bovins de 2 à 3 ans, on a une augmentation de 243 bovins. Cette hausse vient uniquement des femelles avec 348 animaux en plus alors que les mâles diminuent de 105 animaux.

- Pour les animaux de 1 à 2 ans, on a une hausse de 438 animaux. Cette augmentation vient uniquement des mâles avec 780 animaux en plus alors que les femelles diminuent de 342 animaux.

- Pour les bovins de - 1 an, le graphique montre une baisse importante du nombre de bovins (-3 638). Cette baisse est commune aux deux sexes, elle est plus importante chez les femelles avec 2 147 animaux en moins alors que les mâles diminuent de 1 491 animaux.

Au 1er juin 2023, 4 743 naissances en moins dans la Nièvre.

Au 1er juin 2023, toutes races confondues, on dénombre 124 513 naissances soit 4 743 de moins qu'au 1er juin 2022 (129 256 naissances).

Cumul des naissances, toutes races, du 01/08 au 31/07

Nombre de naissances

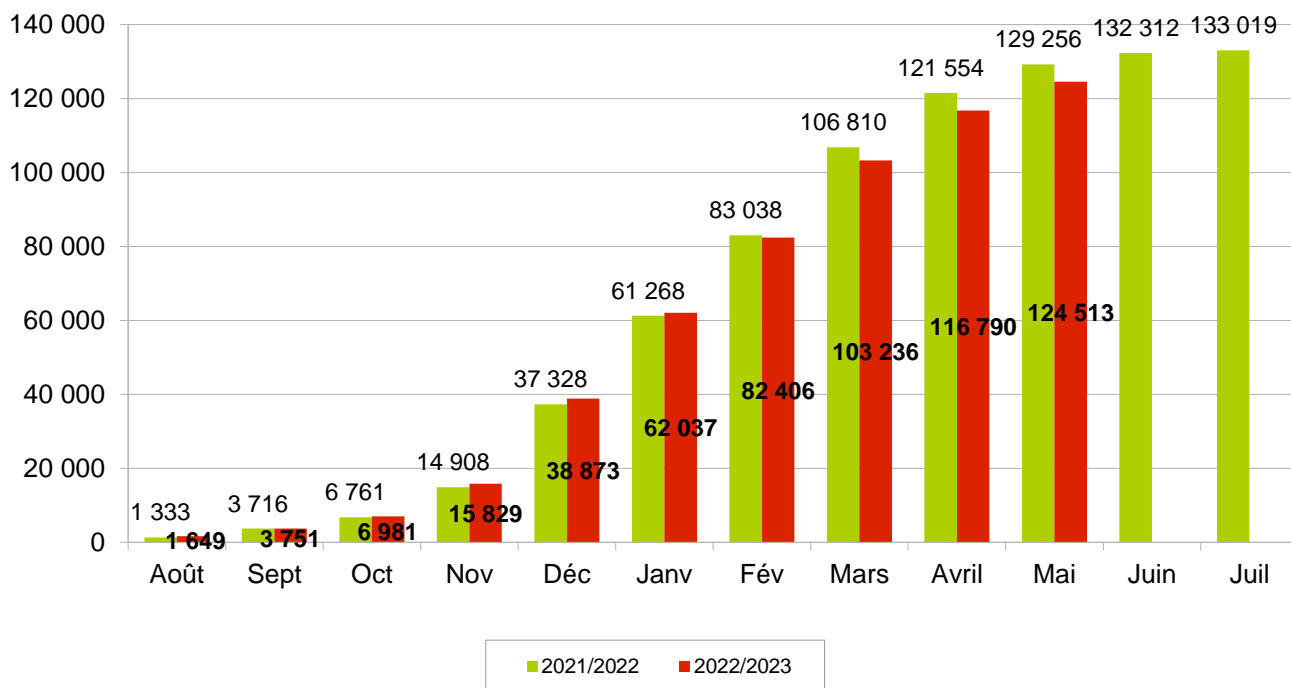

Parmi ces naissances, on note :

- Une baisse des naissances de bovins de type viande : -4 586 veaux.
- Une baisse des naissances de bovins de type laitier : -157 veaux.

Cumul des naissances, veaux allaitants (y compris croisés), du 01/08 au 31/07

Nombre de naissances

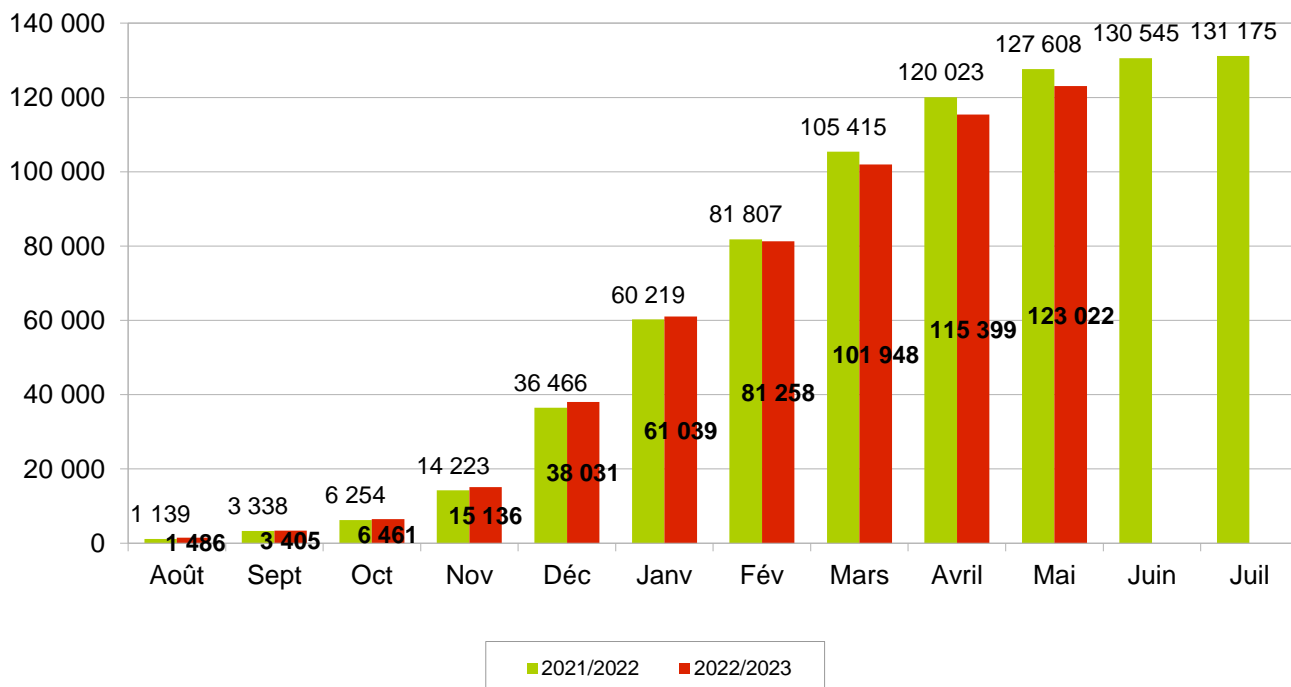

Naissances mensuelles, veaux allaitants (y compris croisés), du 01/08 au 31/07

Nombre de naissances

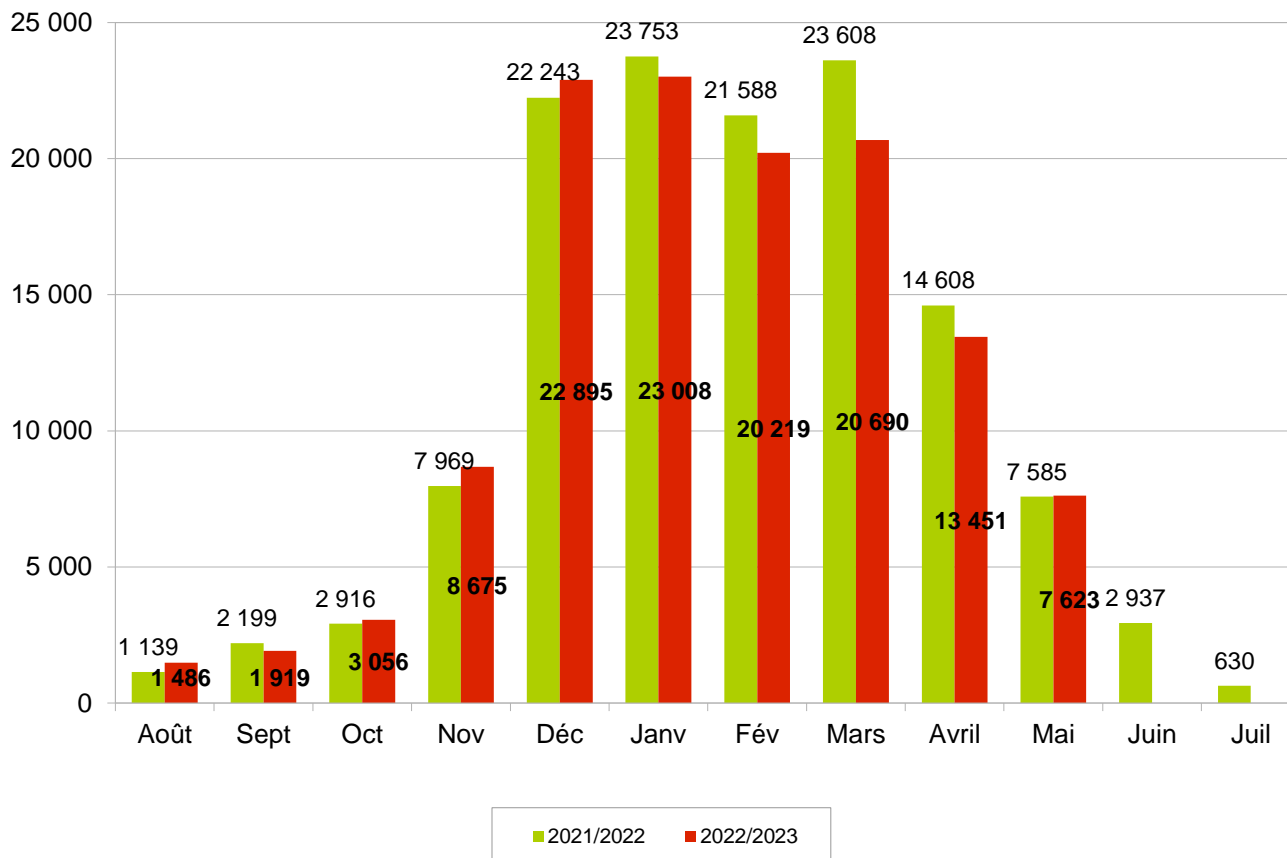

Pour le troupeau allaitant : cette nouvelle campagne 2022/2023 débute avec une augmentation pour le mois d'août de 347 veaux nés en plus par rapport à l'année dernière. Cela ne s'était pas produit depuis la campagne 2018/2019.

En septembre, le nombre de naissances revient à la baisse avec 280 veaux nés en moins par rapport à l'année dernière.

En octobre, le nombre de naissances revient à la hausse avec 140 veaux nés en plus par rapport à l'année dernière.

En novembre, le nombre de naissances poursuit sa hausse avec 706 veaux nés en plus par rapport à l'année dernière.

En décembre, le nombre de naissances est toujours en hausse avec 652 veaux nés en plus par rapport à l'année dernière.

En janvier, le nombre de naissances est en nette baisse avec 745 veaux nés en moins par rapport à l'année dernière.

En février, le nombre de naissances poursuit sa forte baisse avec 1 369 veaux nés en moins par rapport à l'année dernière.

En mars, le nombre de naissances est toujours en très forte baisse avec 2 918 veaux nés en moins par rapport à l'année dernière.

En avril, le nombre de naissances continue d'être à la baisse avec 1 157 veaux nés en moins par rapport à l'année dernière.

En mai, le nombre de naissances revient en très légère hausse avec 38 veaux nés en plus par rapport à l'année dernière.

Évolution des mouvements des bovins allaitants (y compris croisés).

En janvier 2023, les mouvements sont à la hausse avec 4,9 % de plus sur l'ensemble des sorties d'animaux maigres en comparaison à janvier 2022.

Cette augmentation de début d'année 2023 vient principalement des mâles avec 8,1 % en plus alors que les femelles augmentent de seulement 1,2 %.

En février 2023, les mouvements sont à la baisse avec 5,1 % de moins sur l'ensemble des sorties d'animaux maigres en comparaison à février 2022.

Cette diminution vient uniquement des mâles avec 13,5 % en moins alors que les femelles augmentent de 7,0 %.

En mars 2023, les mouvements sont toujours à la baisse avec 10,7 % de moins sur l'ensemble des sorties d'animaux maigres en comparaison à mars 2022.

Cette diminution est commune aux deux sexes, elle est un peu plus importante chez les femelles avec 11,6 % de moins alors que les mâles diminuent de 10,0 %.

En avril 2023, les mouvements reviennent en légère hausse avec 3,1 % de plus sur l'ensemble des sorties d'animaux maigres en comparaison à avril 2022.

Cette augmentation vient principalement des femelles avec 4,7 % de plus alors que les mâles augmentent de seulement 1,1 %.

En mai 2023, les mouvements poursuivent leur hausse avec 9,0 % de plus sur l'ensemble des sorties d'animaux maigres en comparaison à mai 2022.

Cette augmentation est commune aux deux sexes, elle est légèrement plus importante chez les femelles avec 9,6 % de plus alors que les mâles augmentent de 8,1 %.

Sorties Élevage	Mâles de - 1 an	Mâles de 1 à 2 ans	Femelles de - 1 an	Femelles de 1 à 2 ans	Femelles de 2 à 3 ans	Femelles de + 3 ans
Période 01/01/22 au 31/05/22	13 415	13 255	6 405	9 543	2 163	9 078
Période 01/01/23 au 31/05/23	13 541	12 583	6 370	9 407	2 351	9 496
Écart 2023 - 2022 en nombre	126	-672	-35	-136	188	418
Écart 2023 - 2022 en %	0,94%	-5,07%	-0,55%	-1,43%	8,69%	4,60%

En janvier 2023, les ventes en gras sont en nette hausse (20,8 %) comparé à janvier 2022.

Cette hausse de début d'année 2023 se retrouve chez les deux sexes mais elle est très légèrement plus importante chez les mâles avec 22,1 % en plus alors que les femelles augmentent de 20,6 %.

En février 2023, les ventes en gras sont en légère hausse (2,9 %) comparé à février 2022.

Cette hausse vient uniquement des femelles avec 6,4 % en plus alors que les mâles diminuent de 10,3 %.

En mars 2023, les ventes en gras sont toujours en hausse (17,0 %) comparé à mars 2022.

Cette hausse vient principalement des femelles avec 20,4 % en plus alors que les mâles augmentent de seulement 5,0 %.

En avril 2023, les ventes en gras sont cette fois à la baisse (-12,4 %) comparé à avril 2022.

Cette baisse se retrouve chez les deux sexes mais elle est plus importante chez les mâles avec 19,0 % en moins alors que les femelles diminuent de 9,8 %.

En mai 2023, les ventes en gras restent en très légère baisse (-0,5 %) comparé à mai 2022.

Cette baisse vient uniquement des mâles avec 6,8 % en moins alors que les femelles augmentent de 2,0 %.

Sorties Boucherie	Mâles de 1 à 2 ans	Mâles de + 2 ans	Femelles de 2 à 3 ans	Femelles de + 3 ans
Période 01/01/22 au 31/05/22	1 719	490	763	6 863
Période 01/01/23 au 31/05/23	1 599	510	935	7 456
Écart 2023 - 2022 en nombre	-120	20	172	593
Écart 2023 - 2022 en %	-6,98%	4,08%	22,54%	8,64%

Du 1er janvier au 31 mai 2023, avec 65 604 sorties, le département enregistre un écart de 272 ventes (-277 sorties élevage et 549 sorties boucherie) soit 0,4 % de plus par rapport à 2022.

Bulletin d'information sur les effectifs bovins dans la Nièvre - 1er juin 2023

Évolution des mouvements des bovins allaitants (y compris bovins croisés)

Sorties mensuelles

Sorties élevage	Mâles de - 1 an	Mâles de 1 à 2 ans	Mâles de + 2 ans	Total mâles	Femelles de - 1 an	Femelles de 1 à 2 ans	Femelles de 2 à 3 ans	Femelles de + 3 ans	Total femelles	Total sorties élevage
Période 01/05/22 au 31/05/22	1016	2720	204	3940	826	2410	429	2026	5691	9631
Période 01/05/23 au 31/05/23	1360	2734	164	4258	1039	2448	524	2227	6238	10496
Écart 2023 - 2022 en nombre	344	14	-40	318	213	38	95	201	547	865
Écart 2023 - 2022 en %	34%	1%	-20%	8%	26%	2%	22%	10%	10%	9%

Sorties boucherie	Mâles de - 1 an	Mâles de 1 à 2 ans	Mâles de 2 à 3 ans	Mâles de + 3 ans	Total mâles	Femelles de - 2 ans	Femelles de 2 à 3 ans	Femelles de + 3 ans	Total femelles	Total sorties élevage
Période 01/05/22 au 31/05/22	29	552	40	101	722	54	181	1609	1844	2566
Période 01/05/23 au 31/05/23	23	493	29	128	673	66	201	1613	1880	2553
Écart 2023 - 2022 en nombre	-6	-59	-11	27	-49	12	20	4	36	-13
Écart 2023 - 2022 en %	-21%	-11%	-28%	27%	-7%	22%	11%	0%	2%	-1%

Total des sorties boucherie + élevage	
Période 01/05/22 au 31/05/22	12197
Période 01/05/23 au 31/05/23	13049
Écart 2023 - 2022 en nombre	852
Écart 2023 - 2022 en %	7%

Sorties cumulées depuis le début de l'année

Sorties élevage	Mâles de - 1 an	Mâles de 1 à 2 ans	Mâles de + 2 ans	Total mâles	Femelles de - 1 an	Femelles de 1 à 2 ans	Femelles de 2 à 3 ans	Femelles de + 3 ans	Total femelles	Total sorties élevage
Période 01/01/22 au 31/05/22	13415	13255	926	27596	6405	9543	2163	9078	27189	54785
Période 01/01/23 au 31/05/23	13541	12583	760	26884	6370	9407	2351	9496	27624	54508
Écart 2023 - 2022 en nombre	126	-672	-166	-712	-35	-136	188	418	435	-277
Écart 2023 - 2022 en %	1%	-5%	-18%	-3%	-1%	-1%	9%	5%	2%	-1%

Sorties boucherie	Mâles de - 1 an	Mâles de 1 à 2 ans	Mâles de 2 à 3 ans	Mâles de + 3 ans	Total mâles	Femelles de - 2 ans	Femelles de 2 à 3 ans	Femelles de + 3 ans	Total femelles	Total sorties élevage
Période 01/01/22 au 31/05/22	292	1719	148	342	2501	420	763	6863	8046	10547
Période 01/01/23 au 31/05/23	301	1599	139	371	2410	295	935	7456	8686	11096
Écart 2023 - 2022 en nombre	9	-120	-9	29	-91	-125	172	593	640	549
Écart 2023 - 2022 en %	3%	-7%	-6%	8%	-4%	-30%	23%	9%	8%	5%

Total des sorties boucherie + élevage	
Période 01/01/22 au 31/05/22	65332
Période 01/01/23 au 31/05/23	65604
Écart 2023 - 2022 en nombre	272
Écart 2023 - 2022 en %	0%